3(05)
Д-71

ДОШКОЛЬНОЕ ВОСПИТАНИЕ

3 • 2015

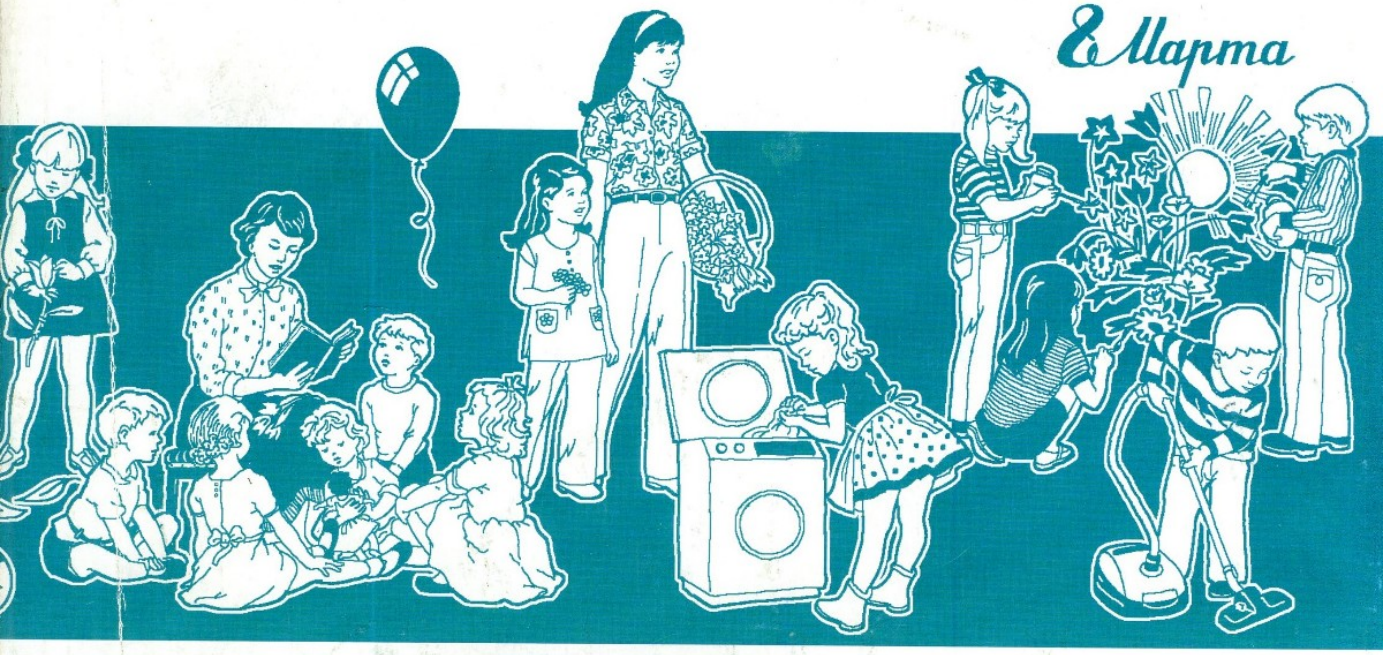

Издательский Дом «ВОСПИТАНИЕ ДОШКОЛЬНИКА»

В номере

Программы и технологии

4 А. Арушанова, С. Коренблит, Е. Рычагова • **«Веселый день дошкольника» – «ВеДеДо».** Учебно-методические комплексы нового поколения

9 И. Иванова, Н. Чудакова • **«Космознайка».** Дополнительная образовательная программа WWW

18 От редакции • **Выход человека в открытый космос**

Социально-коммуникативное развитие

Расскажем детям о войне

21 З. Гриценко • **Сосны продолжают шуметь.** Тема памяти о войне в жизни и творчестве Ирины Токмаковой

29 Т. Гризик • **Поэзия З.Н. Александровой в военный период**

Из архива ДВ

32 **Фашизм – злейший враг женщин**

36 **Стихи о женщинах на войне**

38 Л. Голубева • **Радостная встреча**

40 Н. Павлова • **Как отстояли Ленинград.** Утренник для старших дошкольников WWW

46 Г. Глушкова • **Памятники детям войны.** Информация для педагогов и родителей WWW

Художественно-эстетическое развитие

53 Н. Миронова • **«Добрые чувства, эмоциональная культура – это средоточие человечности…».** Художественная литература как средство развития эмоционального мира ребенка

Физическое развитие

62 С. Рычкова, С. Силантьева • **Путешествие на планету Космоовощи.** Познавательно-физкультурный досуг для детей 5–8 лет с участием родителей

Взаимодействие с семьей

67 С. Воробьева • **Посиделки в кафе.** Занятие с детьми старшего дошкольного возраста, имеющими речевые нарушения, и с их родителями

72 С. Артюхина • **День рождения клоуна Тяпы.** Развлечение во второй младшей группе

Дошкольное воспитание
3 / 2015

ISSN 0012-561X

Ежемесячный научно-методический журнал
Основан в 1928 году

0+

Учредитель и издатель
ООО Издательский дом «Воспитание дошкольника»
Генеральный директор А.В. Орлова
Редакционная коллегия
И.А. Бурлакова, Л.М. Волобуева, Г.В. Глушкова, Т.Н. Доронова, Т.И. Ерофеева, С.А. Козлова, В.Т. Кудрявцев, О.А. Скоролупова, Е.А. Стребелева

Главный редактор Т.И. Гризик
Зам. главного редактора Е.М. Гажур
Редакторы отделов
Н.В. Герасимова, Н.С. Лебедева
Заведующая редакцией Н.Е. Терехина
Верстка Г.Д. Егоров, Г.Р. Василихина
Корректор И.В. Леонтьева
Дизайнер, художник Г.Д. Егоров

Подписано в печать 25.02.2015
Тираж 20 000 экз. Заказ 701

В номере

3 / 2015

Коррекционная работа

76 М. Браткова • **Особенности проведения подготовительного этапа периода адаптации ребенка с расстройствами аутистического спектра к ДОО**

Ранний возраст

81 Н. Афонина • **Развитие сферы Я-концепции ребенка раннего возраста, воспитывающегося в национально-смешанной семье: педагогическая диагностика** WWW

Профессия – педагог

88 А. Савенков, А. Львова • **Подготовка педагогов для системы дошкольного образования в бакалавриате и магистратуре**

96 Е. Коротаева, А. Андрюнина • **Неделя педагогической науки и практики.** Внеучебные формы работы в подготовке будущих педагогов

Научный поиск

102 С. Журавлева • **Реализация психолого-педагогической программы социально-коммуникативного развития старших дошкольников** WWW

109 А. Когут • **Музыкально-ритмическая деятельность как средство развития межличностного общения старших дошкольников** WWW

История российского образования

114 Е. Князев • **Юлия Фаусек и свободное дошкольное воспитание**

Готовимся к празднику!

120 О. Ермакова • **Мы – юные пожарные!**

124 Мастер-класс «Принтер, ножницы, бумага». Г. Егоров • **Коробочки для подарков** WWW

1, 8 Женский день

WWW – статьи с интернет-приложением на сайте **www.dovosp.ru**

Адрес редакции: 101000, Москва, Покровский б-р, д. 4/17, стр. 5.
Тел./факс (495) 624-76-20, тел. (495) 624-75-12
Сайт: www.dovosp.ru E-mail: info@dovosp.ru

Перепечатка и использование материалов допускаются с письменного разрешения редакции. Редакция не несет ответственности за содержание и достоверность рекламных материалов. Рукописи и фотоснимки не возвращаются. Рукописи рецензируются
© Дошкольное воспитание, 2015

Подписные индексы
Роспечать: 73106/73107/36180
Почта России: 24288/24289/23528

Отпечатано в Филиале «Чеховский Печатный Двор» АО «Первая Образцовая типография»
142300, МО, г. Чехов, ул. Полиграфистов, д. 1
Сайт: www.chpd.ru E-mail: sales@chpd.ru
Факс: (49672) 62-536, (499) 270-73-90
Отдел продаж услуг многоканальный: 8(499) 270-73-59

Фашизм – злейший враг женщин

Впервые опубликовано в № 11 за 1941 г.

РАССКАЖЕМ ДЕТЯМ О ВОЙНЕ

Всему человечеству угрожает общая опасность – коричневая чума в виде фашистских орд Гитлера. Как выдрессированные звери, они выполняют приказы своих атаманов, разрушают мирные города, истязают, уничтожают женщин, детей, стариков. Вот уже два года, как фашистские разбойники оставляют море крови и слез там, где ступает их нога. Никогда в истории человечества ни одна армия не превращалась в такую организацию садистов, убийц, истязателей, истребляющих мирных жителей, какой является гитлеровская армия.

Население Франции, Бельгии, Голландии, Норвегии, Греции, Югославии под пятой Гитлера живет в постоянном страхе за свою судьбу. Невыносимые страдания приносит фашизм женщине. На опустошенной территории Польши, Франции, Югославии бродят голодные матери с детьми, ища приюта. Десятки тысяч молодых женщин посланы на принудительные работы в Германию, многие направлены в солдатские публичные дома. Нет таких зверств, которые не применили бы фашисты в отношении женщины.

Напав на Советский Союз, фашисты вот уже несколько месяцев «организованно» уничтожают людей на временно захваченных территориях. В секретном приказе, перехваченном нашими войсками, фашистское командование предписывает солдатам превратиться в зверей и активнее действовать. В приказе говорится: «Необходимо подчеркнуть основные задачи, вытекающие из задач восточного фронта. Здесь в неизмеримо большей степени, чем на всех прежних фронтах, следует воспитывать у немецких солдат чувство беспощадности. Никакое проявление мягкотелости по отношению к кому бы то ни было, независимо от пола и возраста, недопустимо». Фашистские солдаты, с остервенением выполняя приказ, насилуют и убивают женщин, вешают и сжигают детей. Орды гитлеровской армии, идя в атаку, впереди себя гонят женщин и детей, расстреливают их с бреющего полета в поездах, в повозках при бегстве из городов и селений, занимаемых фашистами. В Бресте и других городах фашисты начинали расстрел мирных жителей с женщин и детей. Ванда Василевская пишет, что в Белой Кринице загнали в амбар женщин и детей. Амбар подожгли. Фашистские офицеры вешают мальчика, носившего красный галстук, расстреливают девочку, принесшую в стакане мутную воду. Самая злая фантазия не может придумать таких зверств, которые творят фашистские разбойники над женщинами, над детьми. И все это проводится в огромных масштабах. Фашизм с приходом к власти в Германии уже отнял у населения земного шара более десяти миллионов человеческих жизней; значительную часть их составляют женщины.

В Германии фашизм принес женщине голод, страдания, издевательство, унижение. В универси-

теты и высшие учебные заведения женщины не допускаются. Гитлер в своей книжке «Моя борьба» пишет: «Целью женского воспитания должно быть воспитание будущей матери». «Женщина не должна быть ни товарищем, ни возлюбленной, а только матерью». Вслед за Гитлером и его министры говорят о женщине как о низшем, неполноценном существе. Геббельс так характеризует назначение женщины: «Женщина и не ангел и не дьявол, она просто человек, большей частью даже незначительный человек. В то время как мужчина управляет жизнью, она управляет кухонными горшками». Другой фашистский министр, Дарре, в своих сочинениях, носящих названия «Проблема разведения немецкого народа» и еще «Свинья как критерий нордических народов», пишет о разведении немецкого народа таким же путем, как разводятся свиньи, лошади. Фашисты подменяют семью случным пунктом. Они считают, что способы разведения животных необходимо применить к людям для отбора чистокровных арийцев. Для «поддержания гегемонии германской расы» в Германии все девушки взяты на учет по полицейским участкам и установлены дни, когда девушек направляют с места работы в специальные пункты, где их насилуют молодчики «чистой арийской крови». Сопротивляющихся выполнению приказа отправляют в концентрационный лагерь.

Фашисты стремятся уничтожить в человеке все лучшее, человеческое. Гитлер заявляет: «Я освобождаю человека от унижающей химеры, которая называется совестью. У меня то преимущество, что меня не удерживают никакие соображения теоретического или морального порядка. Человек грешен от рождения, управлять им можно только с помощью силы. В обращении с ним позволительны любые методы. Когда этого требует политика, надо лгать, предавать и даже убивать». Самое страшное в том, что этот вандализм, этот бред психопата осуществляется в Германии в государственном масштабе.

Там уже детям прививаются разбойничьи взгляды и навыки. Например, по задачнику арифметики, употребляемому в школах Германии, немецкие школьники решают такие задачи: «54 бомбардировщика бомбят вражеский город. Каждый самолет взял 500 зажигательных бомб, помимо фугасных. Вес каждой зажигательной бомбы 1 килограмм 500 граммов. Принимая во внимание, что 70% бомб упадут за чертой города и только 20% из упавших в черте города произведут нужное действие, определить, сколько в городе вспыхнет пожаров и какое количество килограммов бомб требуется подвезти, чтобы вызвать каждый очаг огня».

Так фашисты в Германии превращают женщину в животноподобную производительницу, а из детей подготавливают бандитов гитлеровской армии.

«Фашизм, принесший народам нищету, рабство и смерть, не мог стерпеть живое обвинение, каким является для него ваша страна, где человек свободен, женщина счастлива, где смеется ребенок, где радостен труд и у жизни есть смысл. Фашистское чудовище прекрасно понимает, что его отвратительные победы недолговечны, пока высится Советский Союз – гордый, неприкосновенный, грозный, справедливо карающий. Вот почему оно подло напало на вас, друзья мои, во мраке ночи, думая застать вас врасплох. Но они не знали вас. Изверги думали отнять у вас плоды вашего радостного братского труда, поработить вас, как они поработили другие народы. Теперь они знают, как сильна и могуча Красная Армия, весь народ Советского Союза», – пишет французская писательница Симон Тери.

Ленин учил: «Женщина может трудиться и в условиях военных, когда дело идет о помощи армии… Женщина во всем этом должна принимать активное участие, чтобы Красная Армия видела, что о ней заботятся, о ней пекутся». Советские женщины с энтузиазмом выполняют этот завет вождя. Они в качестве медицинских сестер, санитарок, врачей на передовых позициях оказывают раненым бойцам необходимую помощь, выносят их с поля боя. Медицинская сестра Вера Никитина во время боя спасла раненого уто-

двигами на передовых позициях. В современных военных условиях нет такого вида деятельности, где бы женщины не находились в первых рядах. Они глубоко чувствуют ответственность за судьбу своей родины, сознают, что успехи Красной Армии во многом зависят от самоотверженности народа, от готовности жертвовать всем для достижения победы. Такое крепкое единение фронта и тыла создает непреодолимую силу, о которую разобьются фашистские полчища. Каждая женщина советской страны должна быть такой, как лучшие патриотки социалистической родины: дисциплинированной, самоотверженной, смелой, стойкой, бдительной.

Враг силен, коварен и жесток. Но героическая Красная Армия и наш славный Красный Флот уже наносят ему удар за ударом. Победа будет завоевана, она освободит человечество от кровавого ига фашизма.

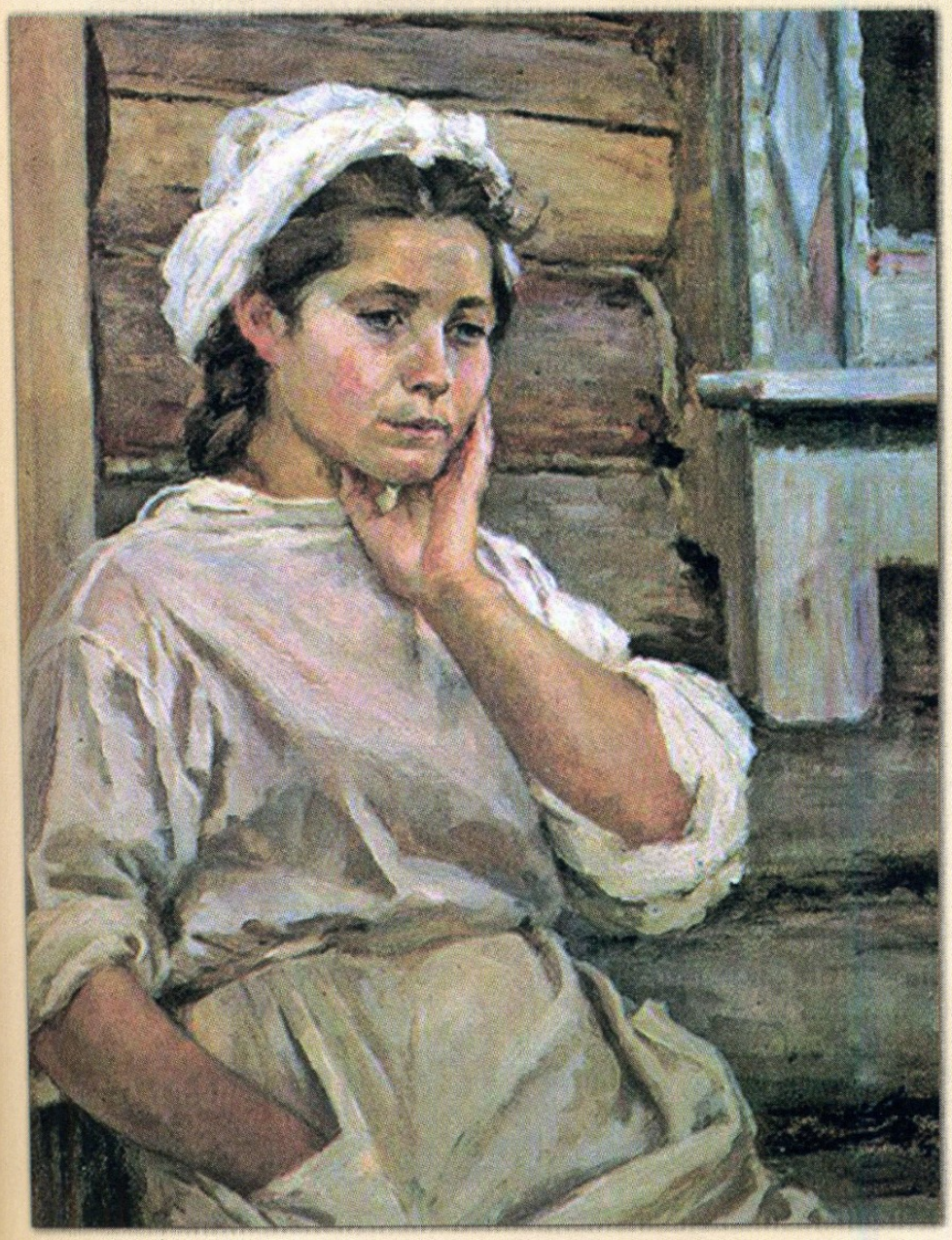

М. Шегаль. Медсестра. (В свободную минуту), 1945

Конец ознакомительного фрагмента

Уважаемый читатель!

Размещение полного текста данного произведения невозможно в связи с ограничениями по IV части ГР РФ.

Эту книгу Вы можете почитать в Оренбургской областной универсальной научной библиотеке им. Н. К. Крупской по адресу: г. Оренбург, ул. Советская. 20; тел. для справок: (3532) 60-61-30