К нему не зарастет народная тропа!

☆

ЗА ЧТО МЫ ЛЮБИМ ПУШКИНА

Всем нам всегда учитель

С самых юных лет в моем сердце, моем сознании сохранил любовь Пушкина. Для меня Пушкин—это воплощение света и разума, правды, народной мудрости, свободолюбия.

Навсегда сохранил нашу юной силу художественного обаяния стихи поэта о русской природе. Пушкин научил меня любить русскую жизнь и русский мир. В пушкинской поэзии и поэмах увидел бескрайний Канзас и «полуденную Тавриду». Оренбургскую степь и нашу северную сторону—«Петры творенье».

В Пушкине меня всегда пленяет его простота и человечность. Читаю ли я чудесную сказку о царе Салтане, изумляюсь ли я правдивости изображенного Пушкиным образа вождя народной революции Емельяна Пугачева, увлекаюсь ли его волшебной «Вакхической песнью»—всегда чувствую торжество разума и глубокой человечности.

Мне, бывшему фронтовику и командиру никогда не забыть выражения лиц моих бойцов, когда в часы короткой перерывки между боями я читал им Пушкина. Темник пушкинских стихов всегда был со мной в полевой сумке. Помнится мне, какой отрезвительный эффект стала в окопах, когда мы читали «Сказку о попе и работнике его Балде». А каким воодушевляющим героем была наших воинов, когда слушали они пламенные строки из стихотворения «Клеветникам России»:

Иль нам с Европой спорить ново?
Иль русский от побед отвык?

Особый подъем вызывали последние строки этого стихотворения:

Так высылайте ж нам, витии,
Своих озлобленных сынов:
Есть место им в полях России,
Среди нечуждых им гробов.

После войны я вернулся к своему любимому делу, к педагогической работе. И тут еще раз почувствовал, как исключительно велико значение Пушкина для воспитания нашей молодежи. Творческий гений Пушкина, его многогранность, красота и сила открывают величайшие возможности для воспитания жизнелюбия, здоровой, образованной молодежи, горячо любящей свою Родину.

Повседневно общаясь с молодежью, мы учителя, всегда напоминаем ей слова А. М. Горького—великого советского писателя и гуманиста: «Читайте лучше Пушкина. Это—основоположник нашей нации и всем нам всегда учитель».

П. ЛАПТАЕВ.
Директор средней школы № 1 гор. Медногорска.

Взошла звезда пленительного счастья

Вся страна благоговейно чтит память великого народного поэта Александра Сергеевича Пушкина. И сегодня мне от души хочется сказать о нем несколько простых слов. Ведь он так много сердцу нашему дум и устремлений посвятил нам, крестьянам.

Я очень люблю его книги. Читал «Капитанскую дочку», «Медного всадника», «Полтаву», «Евгения Онегина», «Дубровского», много стихотворений. Писатель он — удивительный. Его поймет любой человек, и образованный, и малограмотный.

Пушкин был народным поэтом, он всей душой любил свой народ, видел в нем великие силы и таланты. Поэтому он и говорил:

Товарищ, верь: взойдет она,
Звезда пленительного счастья,
Россия вспрянет ото сна,
И на обломках самовластья
Напишут наши имена!

Пророчество его сбылось. Звезда пленительного счастья взошла. И мы—живые тому свидетели. Наступил светлый день. Мы не знаем больше ни злых бар, ни тяжкого труда на чужой полосе. Мы — хозяева своей земли и своей жизни! Под руководством родной своей советской власти, большевистской партии и великого Сталина мы строим свободную, счастливую жизнь.

Д. ПОЛЗИНОВ.
Зав. овцеферменой колхоза «Красная звезда», Соль-Илецкого района.

ОН ЖИВЕТ В ВЕКАХ

Произведения А. С. Пушкина можно читать бесконечно. В них всегда находишь что-то новое, волнующее. Прошло уже более ста лет, как умолкла его лира, а творчество его живет и будет жить в веках. На произведениях Пушкина нам, молодым советским людям, нужно учиться любить свою Родину, у своей народ так, как любил их Александр Сергеевич—горячо и пристрастно.

Перечитывая замечательные сочинения Пушкина—«Евгений Онегин», «Капитанская дочка», «Дубровский», повести Белкина, чудесную лирику, я всякий раз убеждаюсь, как глубоко любил он и знал душу русского народа. Он видел, что в народе скрыты огромные силы, дремлющие до поры до времени, и верил что народ-богатырь сбросит цепи рабства. Вера его не обманывала.

Вместе со всеми я горячо чту память великого поэта нашей национальной гордости—А. С. Пушкина.

Т. ДОБРЫНИНА.
Стахановка шлакоткацкого комбината.

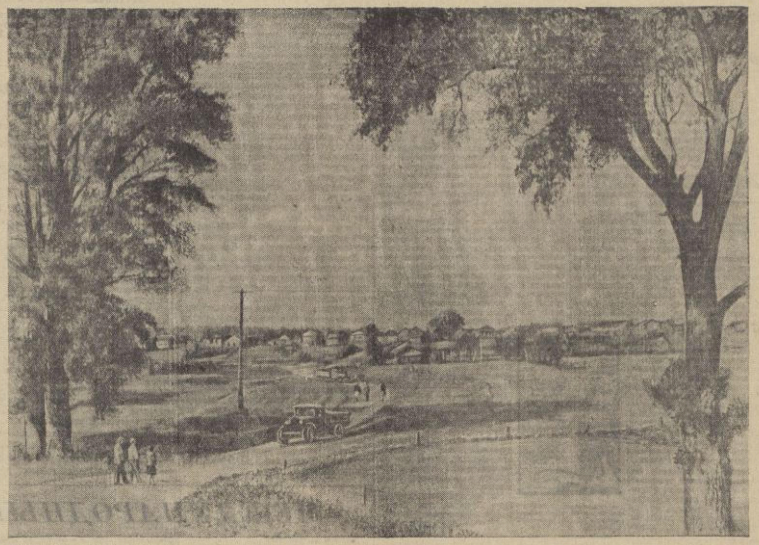

На СНИМКЕ: общий вид села Берды. Фото В. Лапшакова.

☆ ☆ ☆

Столица Емельяна Пугачева

Умираю ль я, друзья, перед неумолимой И работаю, надеюсь!..
А. С. Пушкин.

Так вопрошал великий поэт земли русской, всем пламенем ума и сердца своего протестовавший против рабства и желавший своему народу свободы просвещенной, в мрачную эпоху крепостной николаевской России.

Народ русский, исконно отличавшийся гордым духом свободолюбия, не покорялся; он рвал цепи темного рабства, неукротимо стремился к свободе и свету. В ворохе, когда совсем еще юный, но уже обратил самой проозорливого ума и жадное гневного протеста, декабристский Пушкин писал свою знаменитую «Деревню» (1819), изобличая все мерзости крепостничества. Россия уже знала два грандиозных, размахом своих народных движения. Свершились крестьянские восстания под руководством Степана Разина и Емельяна Пугачева. Гремел 1825 год.

Жестокое подавление декабризма—этого знаменательного, оставившего вещий след движения за свободу, неугасало вольнолюбивых стремлений Пушкина. Помирившись с певец декабризма, он замышляет новые исторические и художественные литературные подступы на темы животрепещущих социальных проблем: пишет «Историю Пугачева» и роман «Капитанская дочка».

В этих произведениях большое место отведено событиям, происходившим в наших оренбургских местах, в частности в селе Берды, бывшее ставкой Пугачева, куда он именовал своей столицею Москву. Осуществляя свои замыслы, Пушкин осенью 1833 года посетил мятежную столицу Берды, чтобы лично осмотреть места пребывания Пугачева, встретиться с живыми свидетелями пугачевского движения. Собранные им богатейшие материалы, уже успешно сформировали яркими мазками этого народного творчества, бережно использованы как в историческом исследовании, так и в романе. С благоговением читаем мы их каждую строку теперь, как будут читать еще многие и многие потомки наши, преклоняясь перед подвигом народным.

Обуянный страстным желанием свободы, Пушкин не только вопрошал: «Взойдет ли

наконец прекрасная заря?», но и предвидел, утверждая, что непременно «взойдет она, звезда пленительного счастья! И вот мы, его соотечественники и благодарные преемники его неоценимого культурного наследства, живем под этой счастливой звездой. Ей мы обязаны все волнам партии Ленина—Сталина.

Чтобы еще и еще раз ощутить всю полноту нашего пленительного счастья, стоит посмотреть, что стало с селом Берды — бывшей столицей Пугачева—теперь.

Жители её знают и гордятся знаменитой исторней своего села. Вам непременно покажут место, где стояла дом старой казачки Бунтовой, у которой бывал Пушкин и записывал рассказы о Пугачеве, образно нарисую его внешний вид: куда выходили окна («Смотрели они на самую Самару, а теперь во нее три улицы выстроилось») где было приделено с покатой крышей, через которое входил Пушкин». Во всех подробностях опишут старуху Бунтову («Пять у нее, сказывают, розно клад, было Ох, и много знала Бунтиха!»), крынку, из которой она поила Пушкина молоком, и как подарил он ей золотой.

Неподалеку. На другой улице, стоит дом, где была «золотая палата Пугачева», в которой он видел под образами, в красной кафтане, в высокой шапке и важно подбоченясь. Сейчас в нем живет престарелая колхозница Клавдия Егоровна Козлова.

Вам расскажут, где чинил Пугачев справедливый суд, как подходили и кланялись ему благодарные люди, и еще о многом, что только с любовью и гордостью может сказать о нем односельчанин. Пристарелая колхозница Анна Федоровна Мельникова, хранительница местного изумительно богатого песенного фольклора, рассказывает, например, что во дворе ее сына всякий раз, как в нашей подклету такой он, сочинял, что она не находила ни одной лужи, «эта самая пугачевская подкова была у него на сапоге».

Но прежде всего нынешние жители пугачевской столицы гордятся новой историей своего села.

— Вот если бы теперь побывал у нас Пушкин, — говорит секретарь колхозной парторгинизации Матрена Ермолаевна Попова. — Порадовалось бы его сердце: обмолотили, что он оставил прекрасные поля, ржаные и пшеничные, а теперь засеяли кукурузой, подсолнухом. Народ живет теперь свободно, светло, просторно... А люди какие стали!

Гордиться есть чем. Живой пример тому — сама Попова. Революция и партия сделали ее, бывшую батрачку, полноправной хозяйкой своей большой судьбы. Она организатор и первый член колхоза, названного якутами, им именем — «Ленинский луч». Она — вожак колхозных коммунистов, которые по зову партии построили на обезлюдевшей земле новую жизнь. Нет больше «барства дикого», так возмущавшего нашего гениального поэта. Теперь он труд, и собственность, и время земледельцы» принадлежит ему, трудящему земли. И труд-то стал иным!

Вооруженные техникой и наукой, колхозники «Ленинского луча» смело покоряют суховейную стихию заволжских степей. В прошлом году они сняли такой урожай, что полностью рассчитались по хлебу с государством и себе на трудодень выдали до полкило. Нынче дела идут еще успешнее. С севом управились далеко быстрее и лучше прошлогоднего. А ведь сеяли не только хлеб, но и делать гектаров леса шелтерсеми по плану. Урожай решили взять по 12 центнеров с гектара на площади 120 гектаров.

Хозяйство колхоза развивается всесторонне. Кроме высоко развитого полеводства и огородничества, есть тут четыре продуктивных животноводческих фермы. Колхозное стадо на них уже соответствует новому трехлетнему плану развития общественного продуктивного животноводства, а во некоторых фермах даже перевыполнено. Есть сад на десяти гектарах. Нынешней весной заложили еще на 700 кольев. Свой пчельник, кружочник. В прошлом году построили новый каменный птичник на 800 голов. Нынче будет новый кирпичный сарайник. На все фермы проведут электричество. Электрифицируется приготовление кормов. Развитие общественного хозяйства еще больше повысит вас трудодни.

Свободный труд приносит людям доблесть и славу. В Бердах такой доблестью отличились многие. Четверо лучших хлеборобов—председатель колхоза В. В. Колосов, звеньевые Л. И. Блинова, секретарь парторгинизации М. Е. Перова и бригадир В. П. Бутенков награждены орденами Трудового Красного Знамени, пятеро — правительственными медалями. 193 колхозника получили медали «За доблестный труд в Великой Отечественной войне». Десятки колхозников заслужили боевые ордена и медали Отечественной войны на фронтах. Старейшие учительницы села М. В. Предтеченская и А. С. Новокшанова награждены орденами Ленина.

Великий Пушкин мечтал о широком просвещении народа. И оно пришло в село Берды. Бердское колхозники пользуются всеми благами не только материальной, но и духовной культуры. В селе — две школы, клуб, библиотека, радиоузел, два магазина, медицинская и ветеринарные пункты, звуковое кино. Школе, библиотеке и одной из улиц села присвоено имя Пушкина.

Пройдите по улицам села. Они густо опутаны проводами — в каждом доме телефон, во всех квартирах радио. Регулярно разносят концерты и последние известия из Москвы. Радиофицирован и каждый дом.

Сегодня в селе Берды состоится торжественный митинг и народное гуляние в честь 150-летия со дня рождения нашего Пушкина. Будет открыт памятник поэту. На торжества соберутся не только жители села, но и окрестных колхозов, приедут трудящиеся города Чкалова. На митинге непременно хотят выступить колхозники Иванов, Перова и другие, чтобы рассказать, как они любят Пушкина за его светлые, зовущие мысли, за его чистосердечную любовь к народу, за то, что и сегодня он помогает нам в наших великих делах.

А после это яркое, волнующее подтверждение пророческих слов поэта:

Слух обо мне пройдет по всей Руси
великой,
И назовет меня всяк сущий в ней язык.

Е. БОГДАНОВА.

СБЫЛИСЬ ТВОИ СЛОВА!

Мы стоим на гребне уделенного от времени крепостного вала, любуемся открывающейся отсюда панорамой. Ночью прошел дождь, теплый, обильный. Невзначай пролести полны картина весеннего пробуждения природы. Алмазы росы дрожат в траве, искрятся на молодых листьях. По обе стороны, насколько хватает глаз, расстилались заботливо возделанные поля татищевских колхозов.

Внизу, под яром, осветленными глазами реки то исчез свои воды в Киевий старый Пан, Урал-батюшка...

Обстановка дает нам Митяев Федорович Болодурин, заслуженный участковый агроном. Сам он — местный, татищевский.

— Наш пушкинист, — так отзываются о нем в районе.

В самом деле, память на пушкинские тексты у Болодурина поразительная. Бедственно невозможно назвать ни имена, даты, события жизни поэта и его современников, ни историю Пугачева.

— За что я люблю Пушкина? — переспрашивает он. Обветренное лицо его становится задумчивым. — То, что поэтом он народную душу, что в каждой его строке жизнь бьет ключом!

Так, где знойда стояли крепостные ворота, остался еле заметный след. Наш спутник утверждает, что именно у восточные ворота (со стороны Оренбурга) «кирпичи сумерками 17. года в'езяя на кибитке в Белогорскую крепость молодой офицер Петр Андреевич Гринев». Дорога шла по крутому берегу Яика. Река еще не замерзала, и ее свинцовые волны грустно чернели в однообразных берегах, покрытых белым снегом».

Осенью 1833 года, по пути в Уральск, Пушкин останавливался в Татищевой. Сколько «пленительных мгновений» провели он, сколько увидел и услышал людей и наречий, разъезжая, что в коляске, то верхом, то в кибитке, то в карете, то в телеге, то пешком!..

Во время имперской России, подвергать дикой грязи царской своры и преследованиям цензуры, Пушкин пишет «Капитанскую дочку» и «Историю Пугачева». По крупицам собирает он в оренбургских степях изустные предания и рассказы о Пугачеве. Это дает ему богатый материал для романа и для исторического труда.

Здесь, в Татищевой, задевший у себя Пугачева, Пушкин обязала скрестность, осматривая места сражений, расспрашивая стариков, записывая.

В жестоком бою с войсками князя Голицына под Татищевой Пугачев потерпел поражение.

«...Кровопролитие было ужасное. Голицын потерял до четырехсот убитыми и ранеными, в том числе были двадцать офицеров. Пугачев с шестьюдесятью казаками пробился сквозь неприятельские войско и присклакал камчет в Бердскую слободу с известием о своем поражении».

Местные старики добавляют к этому сказанное ими в свою очередь от отцов и дедов: «...Не прежде, чем уйти из Татищевой, Пугачев решил уничтожить запасы пороха, чтобы не достались они неприятелю. Он приказал своим казакам выкатить пороховые бочки из высокий яр и сбросить их в Банное озеро.

...Оказывается, кроме Болодурина, в селе есть еще «пушкинисты»: старая учительница-пенсионерка Мария Петровна Кренкова, председатель сельсовета Смирнов, директор школы Попов... Они часто беседуют с молодежными о Пушкине, о том, чем ближе к дорог нашему народу великий русский поэт. Беседа обычно строится так:

— Пушкин для нас всегда живой! Смотри, Александр Сергеевич, как те самые русские деревни, где процветал «неженственный» губительный произвол, живут теперь! Какой, культурной жизнью. Навсегда безвозвратно сгинули и «чумный плут», и «барство дикое»! На смену этому жили-маленьким рабов» пришел свободный советский человек, колхозник, строитель новой жизни. Сбылись твои слова, дорогой наш поэт,—взошла заря пленительного счастья!

Татищево сегодня — это два больших колхоза. «Путь Ленина» и имени Пушкина. Посевная площадь обеих артелей — пять тысяч гектаров. Весной на их полях работало 11 тракторов, из них 6 гусеничных. Как выйдут в степь могучие дизели, не сядется день даже днем «стариком.

— Ну как, деды? — весело спрашивают старики-трактористы Семенко, Пигарев, Малов — те, кто прославил себя трудовой доблестью в борьбе за урожай. — Добрая машина? Глубоко берет?

Деды только жуют губами и зачарованно смотрят на огромный дизиторсуральный плуг.

Весной здесь посадили пять гектаров лесозащитных полос — дуб, береза, бальзамический тополь. Еще зимой заготовили 120 тысяч черенков тополя — 25 тысяч посадили у себя, остальное сдали государству. Лес сажали с какой-то особой радостью, у всех было предчувствие на душе.

А теперь земля добра: к 1950 году надо настроить свою гидростанцию на реке Камыш-Самарец. Через недолго-две начнется сооружение плотины.

В мечтах своих о будущем России поэт видел широкую «народную трону», озаренную светом свободы и разума. Этой троной ведут люди села Татищево. Иван Петрович стал горным инженером, братьями стали Калатаки, Кренковы, Лялин, Смирнов, Сурнавец, всех не перечесть. Десятки учителей, механиков, летчиков, комбайнеров, трактористов вышли из Татищево и работают в разных концах страны.

Завтра, когда вся страна будет отмечать юбилей великого поэта, в Татищево в центре крепостного вала, будет установлена мемориальная доска в память о пребывании здесь А. С. Пушкина осенью 1833 года.

...Пройдут годы, зашумят дивтвой нежных посаженные дубки, тополя, березы. Вырастут, станут взрослыми и наберут в самостоятельную жизнь белоголовые, загорелые ребятишки, те, что сегодня с такими жаром ждут на Урале голосов и орешков. Но вечно будет жить в сердцах поколений имя нашего Пушкина, певца солнца и разума, который был и остался для нас не выражению Горького, «нашим непревзойденным ни в красоте стиха, ни в силе выражения чувств и мысли».

Н. ЛЕВИНОВСКАЯ.
С. Татищево, Первомайского района.

☆

ЗА ЧТО МЫ ЛЮБИМ ПУШКИНА

Пламенный патриот

Из всего, что мне пришлось прочитать у Пушкина, я узнал и почувствовал в нем прежде всего пламенного патриота своей Родины, горячо любившего ее, страстно желавшего видеть ее свободной, просвещенной.

Пушкин! Его любит вся наша Родина, он дорог, понятен и близок каждому советскому человеку.

Поэзия Пушкина всегда поражает и изумляет меня своим всесторонним характером, вместившемся в многообразии выражаемых чувств. Всё находило отклик в его мятежной, глубокой, как море, душе!

Революционные по своему времени взгляды и настроения декабристов нашли свое яркое, проникновенное отражение в оде «Вольность», в стихах «Послание в Сибирь», «К Чаадаеву». Эти творения Пушкина особенно волнуют меня. Они живо звучат и сегодня. Кто из нас не может сказать словами друг другу, как говорил он Чаадаеву:

Пока свободою горим,
Пока сердца для чести живы,
Мой друг, отчизне посвятим
Души прекрасные порывы.

Яркое, глубокое выражение своих дум высокого стремления А. С. Пушкин дал в одной краткой записи, относящейся к 1822 году (еще до восстания декабристов): «Только революционная голова... может любить Россию—так, как писатель только может любить ее язык. Всё должно творить в этой России и в этом русском языке».

А разве можно без восхищения читать такие прозрачные строки Пушкина:

Я памятник себе воздвиг
нерукотворный,
К нему не зарастет народная тропа...

Да, тропа народная никогда не зарастет к великому народному поэту-патриоту!

М. ШАДРИН.
Слесарь чкаловского завода «Металлист».

Поэт-гражданин

Пушкина я полюбил еще из ученической скамьи. В нем я всем своим существом всегда ощущал не только поэта, но прежде всего великого гражданина нашей Родины. Его стихи, посвященные свободе, вдохновенные гражданские порывы, изобличающие глубокое человеческие чувства, неизменно волновали и волнуют меня до сих пор.

Пожалуй, никто из наших поэтов и писателей до Льва Толстого не показал России так щедро, как Пушкин. «Борис Годунов», «Полтава», «Капитанская дочка», «Дубровский», «Медный всадник»—это история нашей родины на ее поворотных этапах развития.

Поэзия А. С. Пушкина не только пробуждает глубокий интерес к своей стране, но и воспитывает горячую любовь к ней, вызывает законное чувство национальной гордости за русский народ. В Пушкине я видел певца и борца за свободу народа, за его политическое и культурное просвещение. Эти страстные стремления в нем, в борце, привыкли к борьбе против тирании, бесправия, темноты и невежества дышат многие его произведения. Вспомните его оду «Вольность», «Послание в Сибирь», «К Чаадаеву», «Деревня». Они, говоря словами А. И. Герцена, пленяли и будят великими звуками настоящего и пророчат свой голос отдаленному будущему. В Пушкине выступает не сословие, не класс, а весь наш могучий, свободолюбивый русский народ.

Творчество Пушкина росло вместе с моим чувством близости, кровности. Даже в произведении «Бросил я в край родной» где великий поэт размышляет о жизни и смерти, побеждает вера в жизнь.

А. ШУЛЬЧЕВ.
Зам. директора Чкаловского пединститута.

НАША СЛАВА

«Поэзия его чужда всего фальшивого, смело, мечтательного, ложного, придворно-идеального; она вся проникнута насквозь действительностью; она не кладет на лицо жизни белил и румян, но показывает ее в ее естественной, истинной красоте». «Он дал нам поэзию, как искусство, как художество. И потому он навсегда останется великим, образцовым мастером поэзии, учителем искусству».

Так сказал о великом поэте Пушкине великий критик-демократ Белинский. И мы, их благодарные потомки, с восхищением отмечаем сейчас, более ста лет спустя, что стихи Пушкина звучат по-прежнему молодо и разумно. Этой тронной вдут люди села Татищево. Иван Петрович стал горным инженером, братьями стали Калатаки, Кренковы, Лялин, Смирнов, Сурнавец, всех не перечесть. Десятки учителей, механиков, летчиков, комбайнеров, трактористов вышли из Татищево и работают в разных концах страны.

Завтра, когда вся страна будет отмечать юбилей великого поэта, в Татищево в центре крепостного вала, будет установлена мемориальная доска в память о пребывании здесь А. С. Пушкина осенью 1833 года.

...Пройдут годы, зашумят дивтвой нежных посаженные дубки, тополя, березы. Вырастут, станут взрослыми и наберут в самостоятельную жизнь белоголовые, загорелые ребятишки, те, что сегодня с такими жаром ждут на Урале голосов и орешков. Но вечно будет жить в сердцах поколений имя нашего Пушкина, певца солнца и разума, который был и остался для нас не выражению Горького, «нашим непревзойденным ни в красоте стиха, ни в силе выражения чувств и мысли».

Н. ЛЕВИНОВСКАЯ.
С. Татищево, Первомайского района.

С. АЛЕКСАНДРОВ.
Художник драматурга имени М. Горького